



L'ECONOMIA NELLE PROVINCE DI VENEZIA E ROVIGO

La demografia d'impresa al 4° trimestre 2023

A fine dicembre 2023, le province di Venezia e di Rovigo contano 118.590 localizzazioni attive, di cui 89.548 sedi di impresa e 29.042 unità locali. Rispetto al trimestre precedente, si osserva un calo dello 0,5%, corrispondente a -645 unità. Su base annuale si registra invece una minima crescita, +0,1%, con 82 localizzazioni attive in più rispetto al 4° trimestre del 2022 (+0,4% per Venezia, -0,8% per Rovigo), influenzata da una contrazione delle sedi d'impresa dello 0,4% (-384 unità), compensata dall'aumento delle unità locali dell'1,6% (+466 unità).

Tale fenomeno si può ipotizzare sia ricollegato alla tendenza alla progressiva strutturazione delle imprese, confermata dall'aumento delle società di capitali che crescono del 3,4% nell'ultimo anno (+3,5% per Venezia e +2,8% per Rovigo) e dall'incremento dell'8,4% delle imprese con più di 100 addetti tra quelle con sede legale nei territori di Venezia e Rovigo (+10,4% per Venezia ed invariato per Rovigo).

Tra le sedi di impresa, che nel complesso subiscono una perdita dello 0,4% a livello tendenziale, continua la contrazione delle *imprese artigiane*, che ammontano a 24.108 unità, registrando un lieve calo dello 0,3% (-64 unità) rispetto al 4° trimestre del 2022; in confronto al medesimo periodo del 2014 la perdita ammonta a 2.322 unità.

Le *imprese a conduzione femminile* rimangono sostanzialmente sugli stessi valori dell'anno precedente, registrando una crescita assoluta di 6 unità rispetto a dicembre 2022, e un calo di 218 unità nel confronto decennale.

In lieve diminuzione le *imprese giovanili*, che contano 73 localizzazioni in meno rispetto al medesimo periodo del 2022, con un decremento dell'1,1%; più negativo il confronto con dicembre 2014, rispetto al quale si registra una perdita di 1.349 unità.

Un aumento tendenziale sostenuto caratterizza le sedi di *impresa a conduzione straniera*, che contano 560 ulteriori unità (+5,2%) nel confronto su base annuale; forte crescita anche sul 2014, con +2.837 unità.

Dando uno sguardo al bilancio sulla nati-mortalità di impresa, le *iscrizioni* tra gennaio e dicembre 2023 sono aumentate del 4,3% rispetto a quelle del 2022, e le *cessazioni non d'ufficio* sono cresciute dell'1,5%. Il saldo risulta di conseguenza positivo per 534 unità.

Iscrizioni e cessazioni non d'ufficio Venezia e Rovigo.
Gennaio - dicembre 2017 - 2023

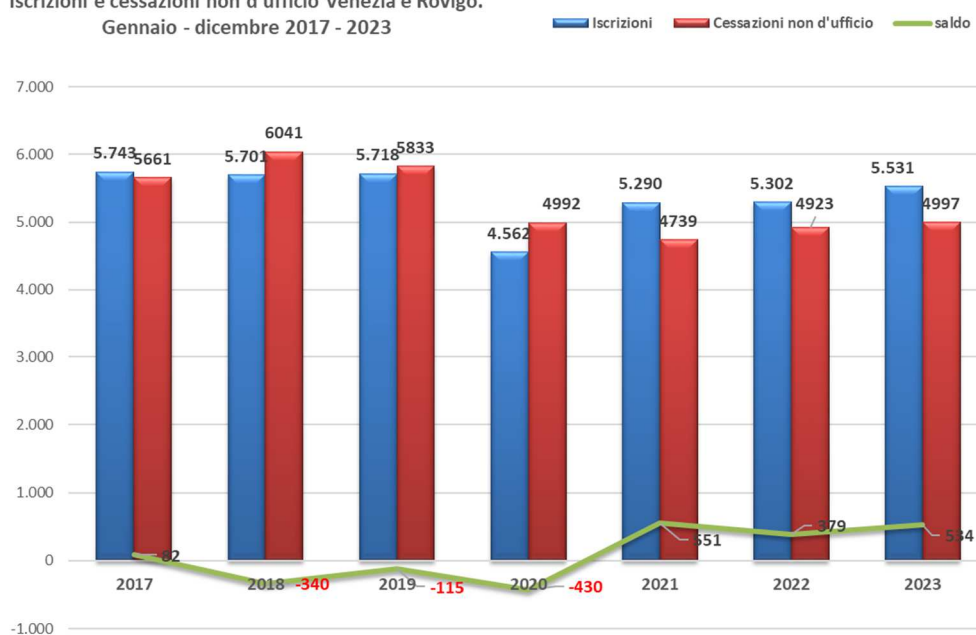

Iscrizioni

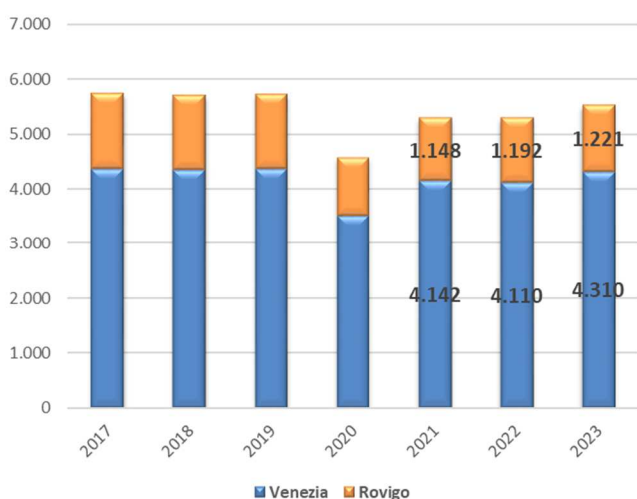

Cessazioni non d'ufficio

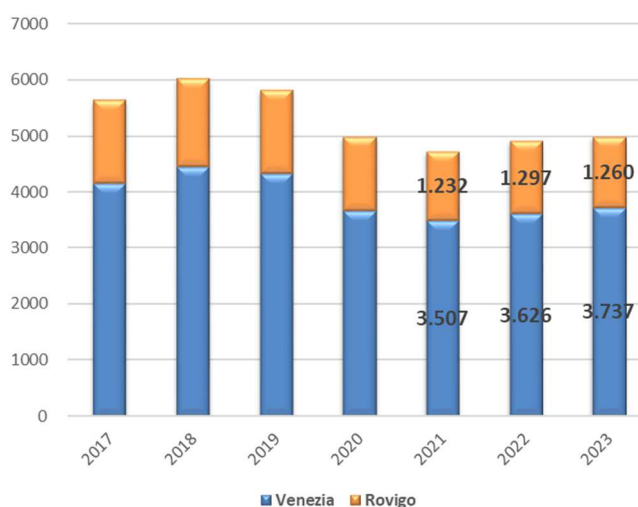

Le imprese nella città metropolitana di Venezia

Nel **Veneziano** si contano, alla fine dell'annualità 2023, 90.494 localizzazioni di impresa attive, dato in salita dello 0,4% rispetto al 2022 (+316 unità), con +1,7% di unità locali e -0,1% per quanto riguarda le sedi di impresa.

Posando lo sguardo sui principali settori di attività, nel confronto su base annuale sono positivi i dati per il comparto delle *costruzioni* che registra un incremento dell'1,6% delle localizzazioni attive rispetto al 2022 (+192 unità). Aumentano di 187 unità (+5,1%) gli insediamenti nel settore delle *attività professionali, scientifiche e tecniche*. Le *attività finanziarie e assicurative* crescono del 4,8%, corrispondente a +112 unità. A seguire, gli incrementi tendenziali in termini assoluti riguardano anche i seguenti settori: *noleggio, agenzie viaggio e servizi alle imprese* (+2,5%), *altre attività di servizi* (+1,6%), *attività immobiliari* (+0,9%), *sanità e assistenza sociale* (+6,1%), *servizi di alloggio e ristorazione* (+0,3%), *attività sportive, artistiche e di intrattenimento* (+1,6%). In rosso rispetto all'anno precedente, invece, i settori del *commercio* (-1,5%, corrispondente ad una perdita di 344 unità), dell'*agricoltura* (-2%, -149 unità) e dell'*industria* (-0,7%, -58 unità).

Rispetto al 2022, le sedi di impresa diminuiscono complessivamente dello 0,1%. Tra queste, però, le *imprese a conduzione straniera* contano 485 localizzazioni attive in più (+5,6%) e ben 2.711 se si allarga il confronto con il 2014 (+42,2%), mentre le *imprese giovanili* decrescono dello 0,6% con 32 unità in meno, interrompendo il trend di recupero iniziato nel 2021; su base decennale la perdita ammonta a -466 unità, pari ad un calo percentuale dell'8,3%. Le *imprese femminili* risultano invece in aumento dello 0,4% rispetto all'anno precedente, con 61 unità in più e con +457 imprese rispetto al 2014 (+3,4%). Le *imprese artigiane*, infine, segnano un +0,3%, corrispondente a +63 unità, rispetto all'anno precedente, ma risultano in flessione di 934 unità rispetto a dieci anni fa (-4,8%).

Passando all'analisi della nati-mortalità imprenditoriale, tra gennaio e dicembre 2023, nella provincia di Venezia si osserva un aumento degno di nota nel numero delle iscrizioni di nuove imprese rispetto al medesimo periodo del 2022. Se ne contano 4.310, il 4,9% in più rispetto all'anno precedente. Contemporaneamente crescono anche le cessazioni non d'ufficio (+3,1% rispetto al 2022). Il saldo tra i due dati è comunque positivo e si attesta a quota 573.

Le imprese nella provincia di Rovigo

Nella provincia di **Rovigo** si conferma il trend di contrazione delle localizzazioni osservato anche nello scorso trimestre. A fine dicembre 2023 si contano 28.096 localizzazioni di impresa attive, con 234 unità in meno (-0,8%) rispetto al 2022.

Analizzando i principali macro settori di attività, il confronto su base annuale è negativo per i seguenti settori: *commercio* con 109 unità in meno (-1,8%); *agricoltura*, dove si conta una perdita di 73 unità (-1%); *costruzioni*, con un calo di 42 unità (-1,3%); *industria* (-1,1%, -31 unità); *trasporti* (-3,2%, -28 unità); *servizi di informazione e comunicazione* (-2,9%, -13 unità); attività di *alloggio e ristorazione* (-0,6%, -11 unità). Osservando ancora il confronto con i dati dell'annualità 2022, per alcuni comparti notiamo invece una crescita, seppur lieve. Il settore delle *attività professionali, scientifiche e tecniche* cresce del 3,1% con 29 unità in più, seguito da sanità e assistenza sociale (+5,6%, +13 unità), e dalle *attività immobiliari*, che registrano +8 unità (+0,6%).

Nonostante la diminuzione delle sedi d'impresa dell'1,3%, rispetto al 2022, si segnala una tendenza alla progressiva strutturazione delle imprese, confermata dall'aumento delle società di capitali con sede legale nel rodigino che crescono del 2,8% su base annuale.

Guardando ai dati sulle compagini imprenditoriali delle sedi di impresa, rispetto a dicembre 2022, nell'area polesana registrano segni positivi le *imprese a conduzione straniera*, che crescono del 3,4% con 75 sedi attive in più. Allargando il confronto al decennio, la crescita ammonta a +126 imprese straniere, pari a +5,9%. Per le *imprese giovanili* la variazione sull'anno precedente risulta invece negativa del 2,4%, con una perdita di 41 unità sul 2022; allargando il confronto al 2014 il calo in valori assoluti ammonta a -883 unità (-35%). Le *imprese femminili* sono in diminuzione dell'1% rispetto al medesimo periodo dell'anno precedente, corrispondente a -55 unità (-675 in confronto al 2014, pari a -11%) e continua il trend negativo per le *imprese artigiane* che calano del 2,2%, perdendo 127 unità sul 2022 (-1.388 sul 2014, pari ad un calo del 20%).

Focalizzando ora l'analisi sulle registrazioni di nuove imprese, nel periodo gennaio - dicembre 2023 si contano nel Rodigino 1.221 iscrizioni di nuove imprese, in crescita del 2,4% rispetto allo stesso periodo del 2022. Le cancellazioni non d'ufficio, che

ammontano a 1.260, sono in discesa del 2,9% su base annuale, ma comportano comunque un saldo negativo di 39 sedi d'impresa.

Tavole statistiche

LE LOCALIZZAZIONI (sedi di impresa e unità locali) produttive ATTIVE in provincia di Venezia e Rovigo, Veneto e Italia. Dati al 31/12/2023
Valori assoluti e variazioni % sul III trim. 2023 e sul IV trim. 2022

| Provincia di Venezia | Valori assoluti | | | Var.% IV trim '23/III trim '23 | | | Var.% IV trim '23/IV trim '22 | | |
|--|------------------------|---------------------|------------------------------|---------------------------------------|---------------------|------------------------------|--------------------------------------|---------------------|------------------------------|
| | Sedi d'impresa | Unità locali | Totale localizzazioni | Sedi d'impresa | Unità locali | Totale localizzazioni | Sedi d'impresa | Unità locali | Totale localizzazioni |
| Settori di attività economica | | | | | | | | | |
| A Agricoltura, silvicoltura pesca | 6.768 | 478 | 7.246 | -0,5 | -0,2 | -0,5 | -2,4 | +3,0 | -2,0 |
| B Estrazione di minerali da cave e miniere | 4 | 6 | 10 | -- | -- | -- | -- | -- | -- |
| C Attività manifatturiere | 5.740 | 2.337 | 8.077 | -0,7 | -0,6 | -0,7 | -0,9 | -0,2 | -0,7 |
| D Fornitura di energia elettrica, gas, vapore | 94 | 161 | 255 | +2,2 | +3,2 | +2,8 | +8,0 | +9,5 | +9,0 |
| E Fornitura di acqua; reti fognarie | 111 | 246 | 357 | -1,8 | -1,2 | -1,4 | +2,8 | +0,4 | +1,1 |
| F Costruzioni | 10.470 | 1.482 | 11.952 | +0,1 | -0,3 | +0,1 | +1,7 | +1,0 | +1,6 |
| G Commercio ingr. e dett.; riparazione di veicoli | 15.455 | 7.703 | 23.158 | -0,8 | -0,6 | -0,7 | -2,1 | -0,1 | -1,5 |
| H Trasporto e magazzinaggio | 2.995 | 1.090 | 4.085 | -1,1 | +1,0 | -0,5 | -1,0 | +2,3 | -0,1 |
| I Attività dei servizi di alloggio e di ristorazione | 7.165 | 4.445 | 11.610 | -1,0 | -1,6 | -1,2 | -0,7 | +1,9 | +0,3 |
| J Servizi di informazione e comunicazione | 1.478 | 537 | 2.015 | -0,1 | -0,4 | -0,1 | +0,5 | -0,7 | +0,2 |
| K Attività finanziarie e assicurative | 1.576 | 881 | 2.457 | -0,4 | +0,6 | -0,1 | +4,1 | +6,0 | +4,8 |
| L Attività immobiliari | 4.986 | 547 | 5.533 | -1,4 | -2,0 | -1,4 | +1,0 | +0,7 | +0,9 |
| M Attività professionali, scientifiche e tecniche | 2.929 | 926 | 3.855 | -0,4 | +1,2 | -0,1 | +4,8 | +6,2 | +5,1 |
| N Noleggio, agenzie di viaggio, servizi alle imprese | 2.440 | 977 | 3.417 | -0,4 | -0,5 | -0,5 | +1,9 | +3,8 | +2,5 |
| O Amministrazione pubblica e difesa | - | 1 | 1 | -- | -- | -- | -- | -- | -- |
| P Istruzione | 303 | 222 | 525 | +1,0 | -0,4 | +0,4 | +1,0 | +0,9 | +1,0 |
| Q Sanità e assistenza sociale | 388 | 305 | 693 | +0,3 | +1,3 | +0,7 | +3,2 | +10,1 | +6,1 |
| R Attività artistiche, sportive, di intrattenimento | 891 | 468 | 1.359 | -1,2 | -0,8 | -1,1 | +0,6 | +3,8 | +1,6 |
| S Altre attività di servizi | 3.076 | 494 | 3.570 | -- | +0,6 | +0,1 | +1,5 | +2,5 | +1,6 |
| X Imprese non classificate | 37 | 282 | 319 | -14,0 | +1,1 | -0,9 | +19,4 | +24,8 | +24,1 |
| TOTALE Provincia di Venezia | 66.906 | 23.588 | 90.494 | -0,6 | -0,5 | -0,6 | -0,1 | +1,7 | +0,4 |
| Provincia di Rovigo | Valori assoluti | | | Var.% IV trim '23/III trim '23 | | | Var.% IV trim '23/IV trim '22 | | |
| Settori di attività economica | Sedi d'impresa | Unità locali | Totale localizzazioni | Sedi d'impresa | Unità locali | Totale localizzazioni | Sedi d'impresa | Unità locali | Totale localizzazioni |
| A Agricoltura, silvicoltura pesca | 6.527 | 366 | 6.893 | -0,2 | +0,5 | -0,1 | -1,3 | +4,6 | -1,0 |
| B Estrazione di minerali da cave e miniere | 4 | 3 | 7 | -- | -- | -- | -- | -- | -- |
| C Attività manifatturiere | 2.161 | 681 | 2.842 | -0,8 | -0,6 | -0,8 | -1,3 | -0,3 | -1,1 |
| D Fornitura di energia elettrica, gas, vapore | 35 | 137 | 172 | -5,4 | +2,2 | +0,6 | -7,9 | +4,6 | +1,8 |
| E Fornitura di acqua; reti fognarie | 46 | 89 | 135 | -4,2 | -2,2 | -2,9 | -- | +1,1 | +0,7 |
| F Costruzioni | 2.891 | 326 | 3.217 | -0,2 | -0,6 | -0,3 | -1,5 | +0,9 | -1,3 |
| G Commercio ingr. e dett.; riparazione di veicoli | 4.323 | 1.613 | 5.936 | -1,1 | +0,2 | -0,7 | -2,4 | -0,2 | -1,8 |
| H Trasporto e magazzinaggio | 550 | 296 | 846 | -1,1 | +1,4 | -0,2 | -5,0 | +0,3 | -3,2 |
| I Attività dei servizi di alloggio e di ristorazione | 1.371 | 503 | 1.874 | -0,9 | -- | -0,7 | -1,9 | +3,3 | -0,6 |
| J Servizi di informazione e comunicazione | 327 | 112 | 439 | -- | +0,9 | +0,2 | -0,6 | -8,9 | -2,9 |
| K Attività finanziarie e assicurative | 403 | 227 | 630 | +0,2 | -3,0 | -0,9 | +1,0 | -1,7 | -- |
| L Attività immobiliari | 1.189 | 79 | 1.268 | -0,9 | -- | -0,9 | +0,5 | +2,6 | +0,6 |
| M Attività professionali, scientifiche e tecniche | 706 | 256 | 962 | -0,8 | +2,0 | -0,1 | +0,7 | +10,3 | +3,1 |
| N Noleggio, agenzie di viaggio, servizi alle imprese | 612 | 199 | 811 | +0,2 | -0,5 | -0,1 | -0,3 | +4,2 | +0,7 |
| O Amministrazione pubblica e difesa | - | - | - | -- | -- | -- | -- | -- | -- |
| P Istruzione | 94 | 57 | 151 | -- | -- | -- | +6,8 | -1,7 | +3,4 |
| Q Sanità e assistenza sociale | 111 | 135 | 246 | +1,8 | +2,3 | +2,1 | +0,9 | +9,8 | +5,6 |
| R Attività artistiche, sportive, di intrattenimento | 257 | 120 | 377 | -1,5 | +0,8 | -0,8 | +0,4 | +3,4 | +1,3 |
| S Altre attività di servizi | 1.027 | 174 | 1.201 | -0,4 | -1,1 | -0,5 | +0,4 | +1,2 | +0,5 |
| X Imprese non classificate | 8 | 81 | 89 | -11,1 | -4,7 | -5,3 | -11,1 | -2,4 | -3,3 |
| TOTALE Provincia di Rovigo | 22.642 | 5.454 | 28.096 | -0,6 | -- | -0,4 | -1,3 | +1,3 | -0,8 |
| Area di Venezia e Rovigo | Valori assoluti | | | Var.% IV trim '23/III trim '23 | | | Var.% IV trim '23/IV trim '22 | | |
| Settori di attività economica | Sedi d'impresa | Unità locali | Totale localizzazioni | Sedi d'impresa | Unità locali | Totale localizzazioni | Sedi d'impresa | Unità locali | Totale localizzazioni |
| A Agricoltura, silvicoltura pesca | 13.295 | 844 | 14.139 | -0,3 | +0,1 | -0,3 | -1,9 | +3,7 | -1,5 |
| B Estrazione di minerali da cave e miniere | 8 | 9 | 17 | -- | -- | -- | -- | -- | -- |
| C Attività manifatturiere | 7.901 | 3.018 | 10.919 | -0,7 | -0,6 | -0,7 | -1,0 | -0,2 | -0,8 |
| D Fornitura di energia elettrica, gas, vapore | 129 | 298 | 427 | -- | +2,8 | +1,9 | +3,2 | +7,2 | +6,0 |
| E Fornitura di acqua; reti fognarie | 157 | 335 | 492 | -2,5 | -1,5 | -1,8 | +1,9 | +0,6 | +1,0 |
| F Costruzioni | 13.361 | 1.808 | 15.169 | +0,1 | -0,3 | +0,0 | +1,0 | +1,0 | +1,0 |
| G Commercio ingr. e dett.; riparazione di veicoli | 19.778 | 9.316 | 29.094 | -0,9 | -0,4 | -0,7 | -2,2 | -0,1 | -1,5 |
| H Trasporto e magazzinaggio | 3.545 | 1.386 | 4.931 | -1,1 | +1,1 | -0,5 | -1,6 | +1,9 | -0,6 |
| I Attività dei servizi di alloggio e di ristorazione | 8.536 | 4.948 | 13.484 | -1,0 | -1,4 | -1,1 | -0,9 | +2,1 | +0,2 |
| J Servizi di informazione e comunicazione | 1.805 | 649 | 2.454 | -0,1 | -0,2 | -0,1 | +0,3 | -2,3 | -0,4 |
| K Attività finanziarie e assicurative | 1.979 | 1.108 | 3.087 | -0,3 | -0,2 | -0,3 | +3,5 | +4,3 | +3,8 |
| L Attività immobiliari | 6.175 | 626 | 6.801 | -1,3 | -1,7 | -1,3 | +0,9 | +1,0 | +0,9 |
| M Attività professionali, scientifiche e tecniche | 3.635 | 1.182 | 4.817 | -0,5 | +1,4 | -0,1 | +3,9 | +7,1 | +4,7 |
| N Noleggio, agenzie di viaggio, servizi alle imprese | 3.052 | 1.176 | 4.228 | -0,3 | -0,5 | -0,4 | +1,5 | +3,9 | +2,1 |
| O Amministrazione pubblica e difesa | - | 1 | 1 | -- | -- | -- | -- | -- | -- |
| P Istruzione | 397 | 279 | 676 | +0,8 | -0,4 | +0,3 | +2,3 | +0,4 | +1,5 |
| Q Sanità e assistenza sociale | 499 | 440 | 939 | +0,6 | +1,6 | +1,1 | +2,7 | +10,0 | +6,0 |
| R Attività artistiche, sportive, di intrattenimento | 1.148 | 588 | 1.736 | -1,3 | -0,5 | -1,0 | +0,5 | +3,7 | +1,6 |
| S Altre attività di servizi | 4.103 | 668 | 4.771 | -0,1 | +0,1 | -0,1 | +1,2 | +2,1 | +1,3 |
| X Imprese non classificate | 45 | 363 | 408 | -13,5 | -0,3 | -1,9 | +12,5 | +17,5 | +16,9 |
| TOTALE Area di Venezia e Rovigo | 89.548 | 29.042 | 118.590 | -0,6 | -0,4 | -0,5 | -0,4 | +1,6 | +0,1 |
| TOTALE Veneto | 421.977 | 113.210 | 535.187 | -0,5 | -0,1 | -0,4 | -1,8 | +3,0 | -0,8 |
| TOTALE ITALIA | 5.097.617 | 1.306.828 | 6.404.445 | -0,4 | +0,2 | -0,3 | -1,3 | +3,9 | -0,3 |

Note: Dati secondo la Classificazione delle Attività Economiche Ateco 2007.
Fonte: elaborazioni CCLIAA di Venezia Rovigo su dati Infocamera - Stock View

Sedi d'impresa: variazioni % 2023/2022

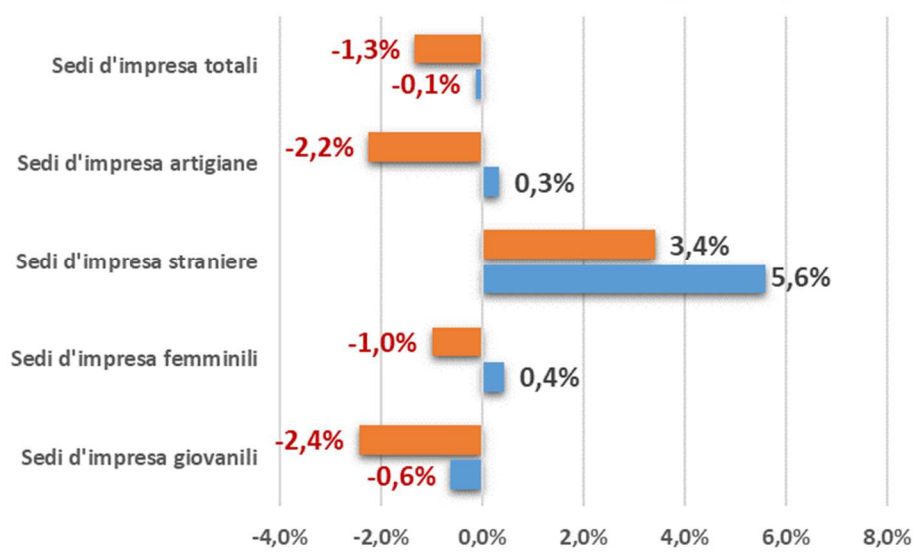

SEDI D'IMPRESA ARTIGIANE
DATI 2014-2023

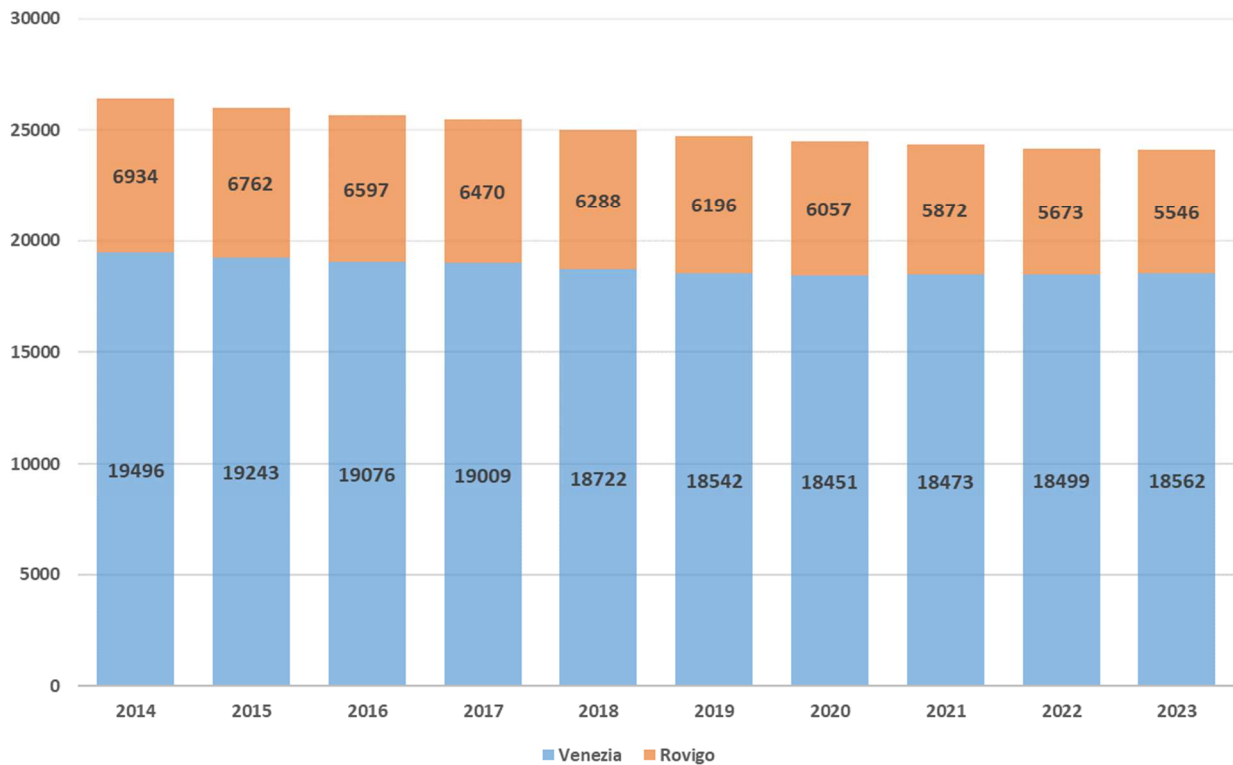

SEDI D'IMPRESA GIOVANILI
DATI 2014 - 2023

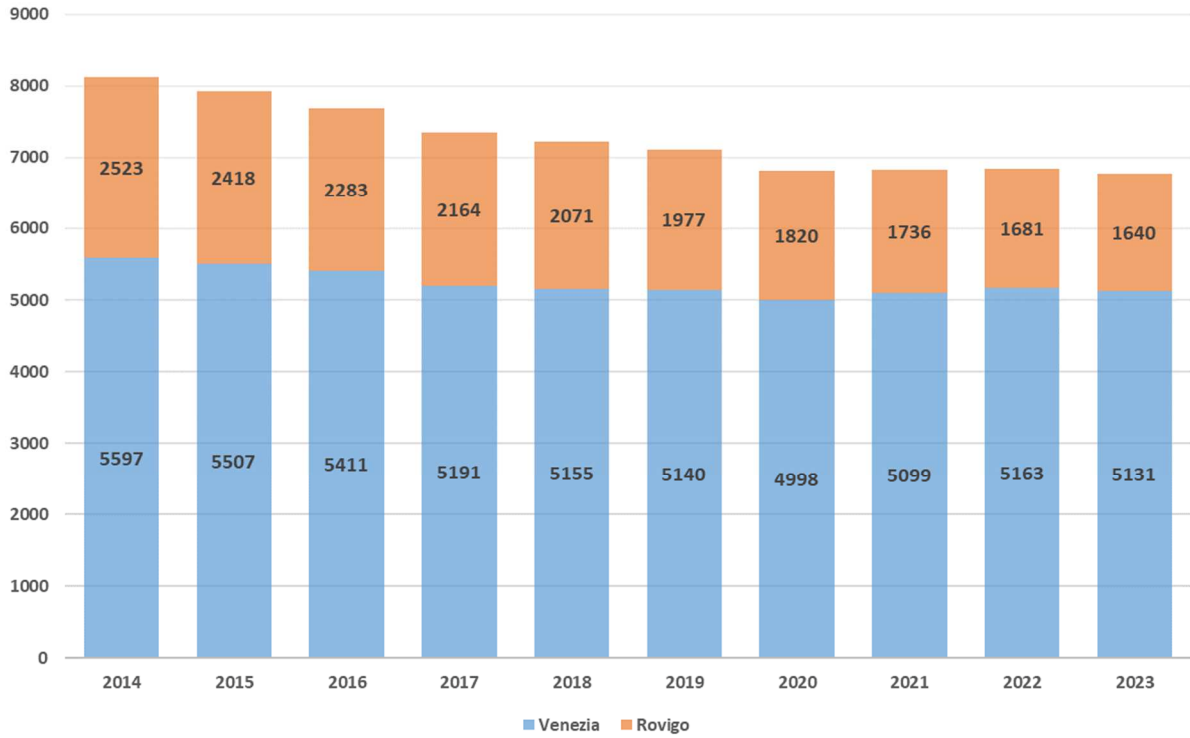

SEDI D'IMPRESA FEMMINILI
DATI 2014-2023

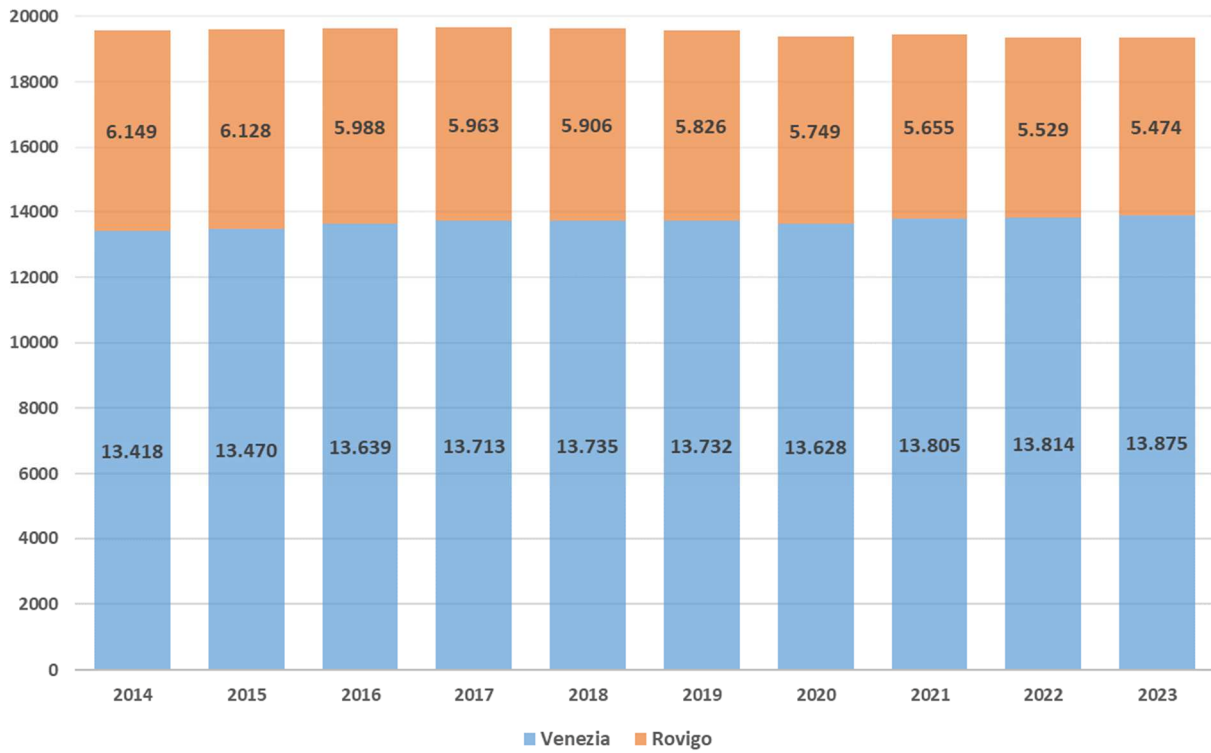

SEDI D'IMPRESA STRANIERE
DATI 2014-2023

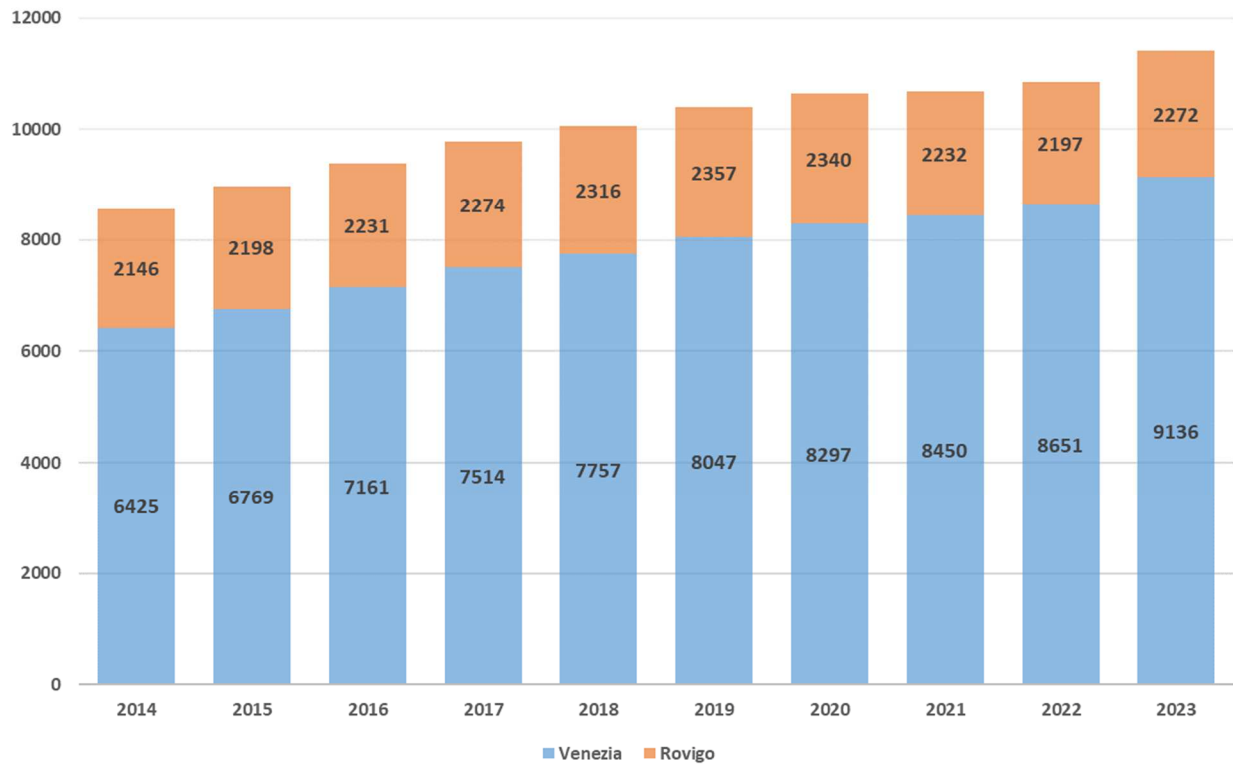

Venezia: sedi d'impresa 2014-2023

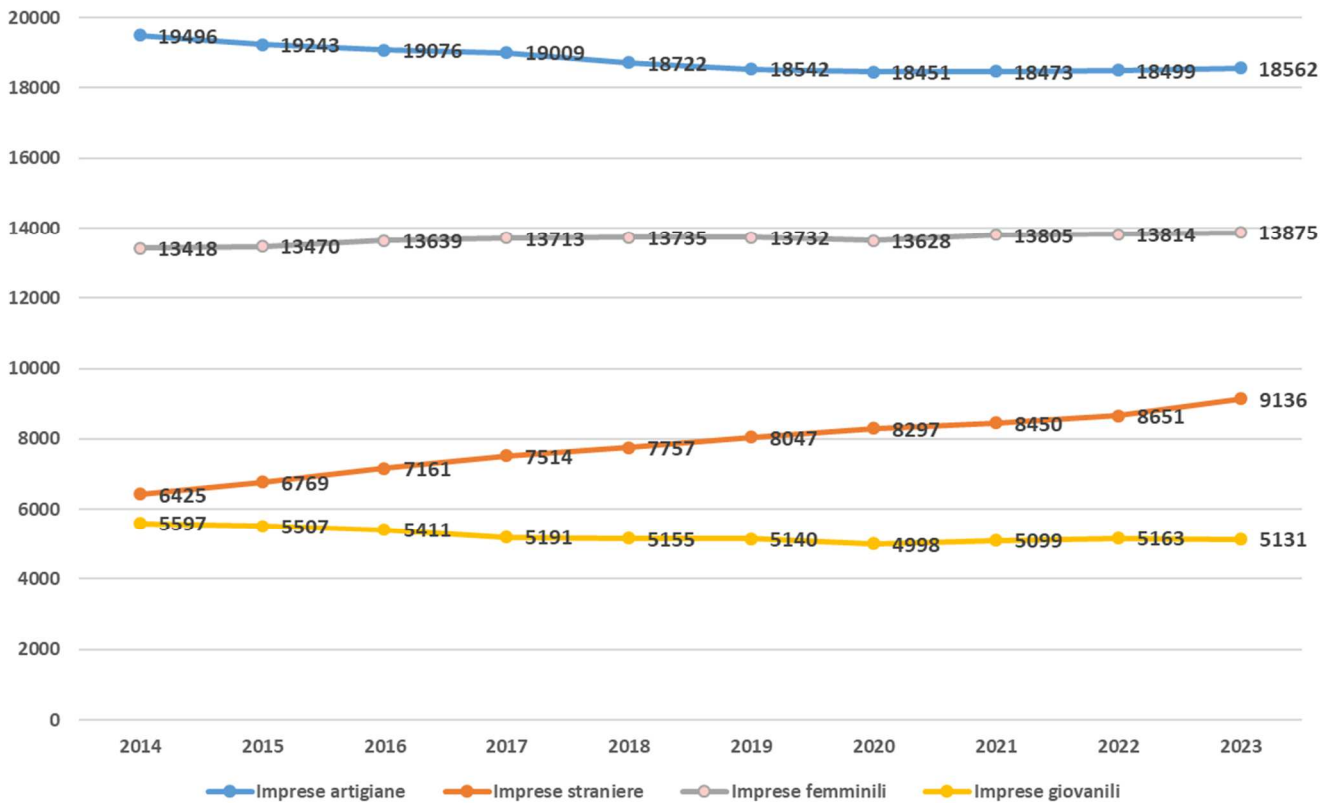

Rovigo: sedi d'impresa 2014-2023

